京城日報
九月二十六日（日）　夕刊
編輯兼發行人　見島吉治　印刷人　小川三之介
京城府太平通一丁目　發行所　合資會社　京城日報社

寄贈　12.9.29　圖書館

すき焼　鳥料理　水炊　喜久家　本町二丁目　樂館横　電本三八一番

五回に亘る大爆擊で 南京の制空權把握
軍政部、無電臺も粉碎

【上海二十五日同盟】第三艦隊報道班午後八時半發表＝海軍航空隊は本日五回に亘り南京が空襲を決行して敵に多大の損害を與へたり、その状は左の如くである、即ち、第一次空襲部隊は高橋大尉指揮して午前十時五十分頃南京市政府及び市政府を爆擊粉碎し第二次部隊は午前十一時頃田中大尉指揮して下關電燈廠を爆破火災を生ぜしめた、第三次は正午頃上海戰の勇士高橋大尉指揮して無電臺、財政部を潰滅せしめ第四次は午後四時四十五分下關江邊車站及び南砲台、軍政部を更に田中大尉は再度第五次空襲部隊を指揮して午後五時交通兵站、飛行場等を爆擊し更に例の如く部隊は各防空砲台及び江北車站の軍需品倉庫を爆破炎焼せしめた、

一、本日五回に亘る南京大空襲に敵は懼れて遂に姿を見せず唯防空砲火のみ旺んに我れを砲擊したるも我が海軍航空部隊は敵を壓倒自由自在に南京上空を亂舞徹底的に爆擊を敢行した

一、寺島大尉の指揮する海軍航空部隊は午前十時頃江陰要塞を爆擊し更に上流二十浬に假泊する砲艦型巡洋艦を爆擊炎上せしめこれを擱坐せしめた

一、田中中尉及び西岡中尉等の指揮する部隊は本日終日江南の秋空に銀翼を輝かせながら閘北方面の敵陣に對して猛烈な爆擊を敢行した

【上海二十五日同盟】第三艦隊報道班午後九時發表＝我海軍航空隊は本日午前に引續き午後再度南京空爆を敢行し和田鐵二郎少佐指揮の白相定男大尉の率ゆる部隊は午後四時四十五分頃下關江邊停車場及び下關本砲台を爆擊して之を炎焼せしめたる上敵の軍事中樞機關軍政部に巨彈を投じてこれを見事に粉碎し田中一大尉の率ゆる部隊は午後五時南京上空に達し交通、兵站、兵工廠、江北停車場、軍需品倉庫及び各防空砲台に爆擊を加へた、午後二回に亘る空爆に南京全市は黑煙濛々天に冲した、敵は我軍に對し高射砲を盛んに浴びせたが敵機は全く姿を現はさず我部隊は悠々上空を旋回、南京の制空權は確實に我が手中に收められた

中央通信社全潰

【上海二十六日同盟】南京政府の國家通信機關として且抗日宣傳機關たる中央通信社南京本社は我海軍航空隊の二十五日の南京爆擊に際し爆彈三個を受け社屋を全潰され殆ど通信發行困難に陥つたが、本日の各新聞に急遽滬として通信發行を繼續する旨の通達を發表した、尚中央放送局も爆擊されたので全國放送局をして放送に當らせることになつた

敵機來襲 直ちに遁走

【上海廿五日同盟】廿五日午後十一時四十五分虹口楊樹浦上空に敵機襲來したが我防空砲火に擊退され五分にして遁走した

【上海廿六日同盟】朧月に乘じ敵機は今曉午前二時十分頃再び來襲したが我防空砲火を浴びること約十五分にして遁走した

味覺之秋　支那料理　中華亭　本町二ノ二　健康增進　電本五三九番

敵主力の全滅近し

【天津二十五日同盟】滄州を一蹴に居つた長辛店部隊は兵馬を休める暇もなく潰走する敵を追つて猛進又猛進、馬腹を沒する泥濘を渡り水壕を越えて進擊、先頭部隊は二十五日午前十一時頃滄州南方二里の地點に達し陣營を構へて小敵にも逆襲を試みる敵と激戰しこれを擊破、敵は鹽山縣及び南皮方面に向ひ三兩を打つて退却中である、一方津浦線西方の我〇〇部隊は大城攻略後破竹の勢を以て西南に進擊、本日午前十時河間東北方十里の線を越えて前進をつゞけてゐる、河間は肅寧、安國などと共に河北平原中央部の要地であり、我軍はその心臟部に突入しつゝあり平漢線保定南方に進出の皇軍及び滄州南方に猛進の我軍により敵の最後のものと恃む中央部の防禦圏は三方より次第に包圍される陣形となつてゐる滄州、平漢兩線の中間地帶にある敵主力の殲滅も遠くないものと見られる支那兵の形勢は既に止つてゐる

內蒙軍お手柄
遁走する敵を殲滅

【平地泉二十五日同盟】內蒙軍は平地泉より唐林方面に遁走した支那軍の一部約三千を二十五日午後七時大土城子西北方十キロの地點において殲滅した

平地泉方面の敗走兵を掃蕩

【平地泉二十五日同盟】村澤部隊長の指揮する〇〇列車は二十五日午後四時平地泉驛を集寧方面に出動岩根部隊と協力同地方一帶の敗走兵掃蕩を行つた、鐵道沿線に據は[illegible]ある

娘々河で敵部隊を擊破

【滄州廿六日同盟】滄州を陥れた長野部隊は潰走する敵を追擊、滄州南方十キロの娘々河に踏み止まり反擊に轉ぜんとする敵に息もつかせず猛攻擊を行ひ午後五時十分遂にこれを擊破し、なほ追擊中である

敵を追擊中

【天津廿六日同盟】廿六日午前九時軍司令部發表＝津浦線方面の我が第一線部[illegible]

伏見宮博義王殿下 畏くも御微傷
御元氣、引續き御指揮

【東京電話】二十六日午前十一時半海軍省公表＝伏見宮博義王殿下には第三驅逐隊司令として麾下驅逐艦を指揮せられ重要任務に御從事中のところ二十五日午後黃浦江遡江中、上海日本郵船汽船會社浦東棧橋附近の倉庫內に據れる敵を發見攻擊中午後三時四十分頃敵彈のため畏くも御左手に御微傷を負はせ給ひ又部下に若干の戰死傷者を生じたるも倍々御奮戰、竟に敵を制壓し當面の御任務を完了せられたり、殿下には御負傷後も極めて御元氣に渡らせられ引續き艦上において指揮をとられつゝあり

柳澤副官謹話

【東京電話】伏見宮博義王殿下御負傷に關し二十六日海軍省柳澤副官は左の如く謹話した

二十五日夜第三驅逐隊の戰勝の報告あり、浦東の敵を攻擊完全に敵を制壓任務を完了した旨驅逐隊司令博義王殿下より御報告があつたが、その際殿下御自身の御負傷には些かも觸れさせられず、その後第三艦隊側から御負傷のことを報告して來り海軍省では今更のやうに恐懼申上げたのである、これによつて拜察するに殿下には畏き御身に渡らせられながら驅逐隊司令として敢然引續き指揮を御執りあそばされたことが拜察され唯感激恐懼のほかはない

大景品付秋季特賣　九月二十一日より十月二十日まで
トウラフンプ
護れ皇國・選べ國產
トウラフンプ連鎖店

江灣鎭砲擊開始

【上海二十六日同盟至急報】〇〇部隊の山田部隊はいよ〳〵二十六日午前十時一齊に砲門を開き敵軍が死守する堅壘江灣鎭に向つて砲擊を開始した

兩獨裁王會見す
ヒ總統邸で水いらずの會談

【ミュンヘン二十五日同盟】イタリー首相ムッソリーニ氏は愛婿チャノ外相、アルフィエリ宣傳相等を帶同二十四日午後零時二十分ローマ驛發の特別列車でドイツ訪問の途に上つたが一行は二十五日午前十時ミュンヘン驛に到着した、ファシスト黨の制服を着したムッソリーニ首相がプラットホームに降りるや待ち構へたヒットラー總統はつか〳〵と進み出で莞爾としてムッソリーニ首相の手を握り茲に兩雄の歷史的會見が行はれた、この光景を見た群衆は一齊に萬歲を叫び驛內は興奮の坩堝と化した、やがて兩雄は自動車に同乘して驛を出發群衆の熱狂的歡呼を浴びつゝ獨伊兩國々旗を以て美しく飾られた街頭をドライヴ、プリンスカール宮に入つた、ヒットラー總統の辭去後午前十一時二十五分ムッソリーニ首相はナチス黨副總理ルドルフ、ヘス氏と自動車に同乘して宿舍を出發、プリンスリーゼントプラッツの私邸にヒットラー總統を訪問、總統に導かれて邸內深き總統の私室に入り茲に水入らずの會談が開始された（漫畫左はヒットラー總統、右はムッソリーニ首相）

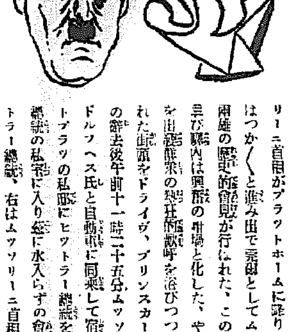

捷地（滄州南方）を占領
馮玉祥總司令に就任

【東京電話】陸軍省發表（二十六日午前十時廿分）＝津浦線方面に作戰中の我が軍は二十五日午前十時滄州南方八キロにある捷地を占領せり、なほ同地方に對し敵は逐次その兵力を增加しつゝあるものゝ如く新たに同方面の總司令として馮玉祥の任命を見たるものゝ如し（寫眞は馮玉祥）

敵兵又も投降
暗にまぎれて卅名

【上海廿六日同盟】二十五日夜山田部隊に約三十名の敵兵が暗夜にまぎれ込み敵陣地を脫走して我軍に投降して來た、わが軍は是等投降兵に何ら辱かしめを加へず直ちに飲食物を給した、敵は皇軍の恩愛に感泣してゐる

浦東の敵部隊夜襲
猛然應戰、忽ち擊退

【本社上海特電】支那は全線に亘る敗戰に我後方攪亂の命を受けた浦東の敵部隊は廿五日我航空隊の大空襲に懲りもせず夜に入るを待ち黃浦江沿岸近く前進し來り珍しき敵機の空襲と相俟つて江上の我艦船部隊及び沿岸要地に對し砲、機銃などをもつて猛烈な夜襲を試みて來た、待ち構へた我が軍は艦船部隊と共に直ちに砲門を開き應戰數刻、鬼神も避くる我猛攻擊の前には一堪りもなく敗走、遂に敵を沈默せしめた

敵の各陣地を完全に確保
決死隊の四十七勇士

【林家宅にて二十五日同盟特派員發】中島部隊の決死隊四十七勇士は[illegible]、[illegible]兩小尉に引率され加藤、西田兩部隊の擁護砲擊と[illegible]〇〇部隊の協力の下に我軍の前進を阻む西洋クリーク對岸四百米に亘る敵トーチカ陣地に突擊、激戰四十分にしてこれを占據、更に金田部隊と合流、遁走する敵を追うて一時二十分林家宅を、同四時[illegible]を共に確保、完全に同方面の敵陣地突破に成功し敵を壓迫包圍の態形を整へるに至つた、この戰鬪において我方は戰死中村少尉以下十數名を出したが敵の遺棄死體の數は三百五十餘に上つてゐる

西體育路の敵陣地爆擊

【上海廿六日同盟】我海軍航空隊は二十六日も引續き本日午前十一時頃より閘北ポケット地帶である西體育路方面の敵陣地に對し果敢な爆擊を行つた

わが陸戰隊 兩島占據

【上海二十五日同盟】第三艦隊午後八時半發表＝下村少將の率ゐる〇〇戰隊は二十五日未明黃大奧島及び虎頭與（浙江省溫州南方海上）を襲擊、我が陸戰隊は疾風の如く上陸攻擊し午前八時頃兩島を完全に占據し敵の監視所高く日章旗を揭げたり

王丸房西側を占據

【上海二十五日同盟】二十五日早朝來の豪雨を衝いて石井部隊の一部は行動を開始し泥濘の水田中に敵を追込み各將士萬々歲を連呼しつつ突入、壯烈な白兵戰を演じ、これを全滅せしめ午前[illegible]時王丸房西側を占據した

支那側負惜み
保定、滄州の陥落を認む

【上海二十六日同盟】支那側は滄州保定の陥落をかくし通しにかくしてゐたが遂に包みきれず本日漸く遂々事實を認めるとともに苦しい敗け惜しみを左の如く述べてゐる
平漢、津浦兩線保定滄州の陥落は南方の戰局に相當重大な影響を及ぼすものである、然しながら兩要地の放棄は戰略的退却であつて決して我軍の崩壞を意味するものでなく長期抵抗はこの位の損失は悲觀的材料とはなり得ない、將來來るべき決勝に備へ官民一致協力すべきこと今日の問題である

尚希庄を占領

【天津廿五日同盟】大同より南下進擊中の我〇〇部隊は遂に內城雁門關を隔たる北方約十里の尚希庄を占領、二十五日[illegible]方面より長城內城線を突破進擊中の[illegible]大場兩部隊に呼應前面の敵を[illegible]しつゝあり

獨陸軍大演習地へ

【ミュンヘン二十六日同盟】ヒトラー總統とムッソリーニ首相は二十五日午後からプリンス・レーゼントプラッツのヒトラー總統の私邸の奧深き一室にあつて午後を俱にしつゝ一時間に亘り水入らずの會談を行つた、會談後兩獨裁王は相攜へて露臺に現れ群衆の歡呼に對へ前面廣場に展開される大分列式を閱兵した、行進は約一時間の長きに亘りその間ムッソリーニ首相はヒットラー總統にしば〳〵[illegible]してゐるのが見受けられた、分列式閱兵後兩氏はドイツ藝術の家におけるイタリー政府主催のお茶の會に臨みドイツの藝術に逢ふ[illegible]を交へて懇談した、斯くてムッソリーニ首相は午後七時十五分、ヒットラー總統は同七時二十二分群衆の大歡呼におくられつつミュンヘン驛出發、二十六日に行はれるドイツ陸軍大演習地に向つた、行先は發表されない

最高勳章贈進

【ミュンヘン二十五日同盟】ヒットラー總統は二十五日午後五時二十五分プリンス・カール宮にムッソリーニ首相を訪問[illegible]

イブセン鉛筆

[illegible]

米新聞の論評
亂調子となる

【ワシントン廿五日同盟】日支事變勃發以來米紙の報道振りは決して日本によかつたとは言へないが[illegible]

日曜氣配（二十六日）

[illegible]

京城地方　「今晚」晴れたり曇つたり「明日」同じ
仁川地方　「今晚」北の風晴れたり曇つたり「明日」北の風晴一時曇

第三輯　ビクター洋樂愛好家協會　予約募集
第一回頒布開始！　劈頭を飾るパデレフスキー畢生の熱演「月光の曲」頒布中、毎月低廉な會費で樂界の九大權威選曲の世界的名盤が得られます
申込期間　十月二十日まで
・會費毎月三圓卅錢
十二吋特別レーベル盤・毎月一枚宛、十二ヶ月完了、申込金三圓三十錢、これは最後會費に充當、細則は前回に同じ。
―第一・二回配布曲目―
月光の曲（ベートーヴェン）パデレフスキー
幻想・即興曲（ショパン）パックハウス
會員には豪華アルバム添附
特約店に申込書及詳細説明書がございます
B―28

安達式 盛花投入 授員養成講座
女性の力で優に一家を守り得る 近代挿花教師養成
遠地の人の爲に…家元責任の講座
一年で卒業・家元公認教授資格を得られる（規則三錢）
十月開講
東京市青山南町五丁目　安達挿花藝術學校　講座課
家元教場は十月八日開講　秋組入學者募集・規則

各種船舶建造修理
各種船舶設計製圖
各種船舶用具製作修理
各種鐵工鑄造熔接
株式會社　西湖造船鐵工所　咸南西湖津
電話　[illegible]　番
振替京城　七五七六番

肋膜炎
外用藥　テラピア
外用藥ですから胃腸の弱い患者には內服藥に代へて最適です
治療的成分が患部の上皮から深部病竈に滲透して胸部や季肋部の疼痛、壓迫感を和らげ、咳嗽及び發熱を去り、滲出液を減退して、患者の氣分を著るしく安易にいたします
一五〇瓦　一円二十錢
六〇〇瓦　四　円
藥店にあり
TR 370

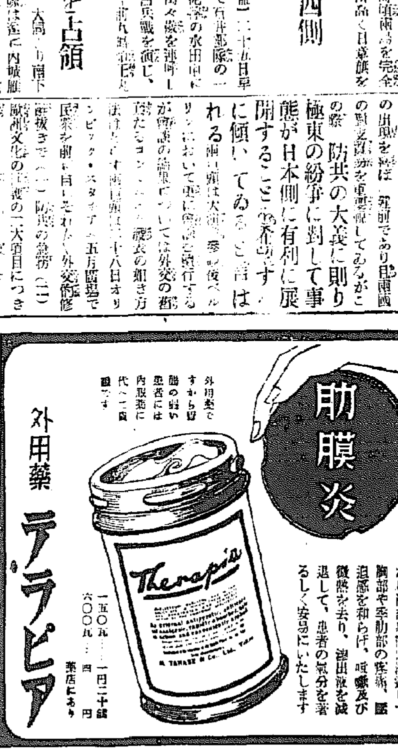

七十人募集に對し 二千餘人も殺到
平南の鑛山技術員講習所 もの凄い試験地獄

【平壌】平南道では最近鑛山が素晴しい景氣の波に乘つて非常な活況を呈し、技術員の大部不足に惱んでゐるのでこれを補充すべく道立鑛山技術員講習所を新設、來る十月一日から西城公普の空教室を利用して開講することとなつたのは既報の通りであるがこれが選拔試驗を廿五日午後三時から府內南山公普で行つたところ普通科一ヶ年修業で四十二圓、高等科六ヶ月修業で五十五圓で各鑛山で修業次第採用することに決定してゐるといふ就職難の今どき飛びつかずにはゐられない條件付きであるため各地から應募者がどつと押し寄せ普通科四十名高等科三十名、計七十名の採用人員に對し應募者實に二千十餘名に達し三十對一の割の出るやうな試驗地獄を現出した（寫眞は試驗場入口の大群）

種緬羊三百頭 咸南に配給

【咸興】廿五日咸北殖產の東拓牧場から種緬羊三百頭が咸南各緬羊奬勵郡に配給された、これで今年の購入頭數は東拓殖產牧場から二回三百三十頭、滿洲から二回五百四十一頭、合計八百七十三頭で前年末現在の一千四百八頭に今春の生產仔羊約五百頭を加ふれば咸南道內の現在飼育頭數は二千八百頭に近く全部五十萬頭計畫に順應して順調な普及狀態を示してゐる見込みである

賭場に嵐

【清州】署刑事隊は二十四日夜清水町、本町一丁目等に石橋町內で突如活動を開始し花札使用の賭博團一味、男四名女二名を一網打盡逮捕、目下嚴重取調べ中

港街を荒らす 小型海賊船
船長西水羅で御用 船の中は贓品の山

【羅南】淸津を根城として沿岸各港を荒し廻つた小型海賊船が西水羅署に擧げられた——去る十日夜東西水羅邑內各所に頻々たる盜難事件が發生するので同署では嚴重捜査陣をめぐらしてゐたところ二十二日安部刑事が同地海岸で發見した怪しい男を本署で取調べ中突如脫兎の如く逃走を企てたので佃巡査はこれを追跡、大格鬪を演じ中石川警部補その他の助力を得て漸く逮捕した、取調べの結果、伊勢丸船長であることを自白したので直ちに同船を檢索したところ數多贓品の山を發見、目下取調べを續行中であるが各地における餘罪多い

廣州の農振委員會

【廣州】郡では去る九月二十日午前九時から郡守室で郡農村振興委員會を開催し左の各項を決定したが農村報國實施日には委員が手分けして各面に出張、督勵することになつた

委員會定例會開催（毎月五日）▲振興會幹部敎養▲『自力更生彙報』及び『農村之光』等の活用▲軍人の家族又は遺族の慰問▲生業報國を強調し農村振興運動強化▲農村報國日實施

肉彈兩勇士の最期
眞に悲壯そのもの
目撃した江村中尉談

【〇〇根據地にて二十五日同盟特派員發】去る二十二日蘇州の空襲で不幸敵彈を被り愛機と共に壯烈な戰死を遂げた阿部一等航空曹、櫻川一等航空兵の最期を見届けた軍艦〇〇の〇〇長江村日應中尉は當時の模樣を次の如く語つた

わが無敵海軍航空隊は去る二十二日午後一時〇〇〇基地を出發、同四時二十分早くも蘇州上空に達し直ちに爆擊に移つた、それと見るや敵は高射砲、機關銃を亂射し始めたが阿部機は丁度爆擊に移らんとする姿勢にあつたので敵彈命中し忽ち發火、黑煙をあげたが悠々迫らず敵軍用列車目掛けて肉彈爆擊を敢行、列車を木つ葉微塵に爆破して愛機と共に壯烈無比な戰死を遂げた、自分は二百米の低空から同機の後についてその最期を見極めたが實に悲壯そのもので、云ふべからざる感銘を受け機上で默禱、合掌しながら歸途についた、翌日再び爆擊したが阿部機墜落の場所は取片付けられてあつた

田上部隊全員
無事な者なし
數十倍の敵と肉彈戰

【上海二十五日同盟】十八日田上部隊により敢行された金家碼頭附近の敵陣地突入肉彈戰の壯烈さは鬼神をも哭かしめる程の激烈さであつた、堅壘に據る數十倍の敵陣地に寡兵克く白刃を提げて斬り込んだ我將兵は文字通り血だるまとなつて熱戰、或は斬り死にを遂げ或は傷つき全員殆ど滿足な身體のものはなかつた、この戰鬪に參加して敵兵數名を血祭にあげた五十嵐幸太郎一等兵（靜岡縣出身）は不幸敵彈に大腿部を貫かれて昏倒したが意識を取り戻した、それから生死の巷を彷徨すること丸四日敵に發見されたこと數回に及んだが奇智を以てこの重圍を脫出、重傷の身體に鞭打つて二十一日漸く原隊に歸還することが出來た

兩地陷落 祝賀會
天津どよめく

【天津二十六日同盟】保定、滄州兩地陷落祝賀會は秋晴れの二十六日午後二時から日本租界大和公園で民國共榮會、在鄕軍人分會共同主催の下に盛大に擧行された、この日在鄕軍人、國防婦人會、男女生徒一般市民等約七千名會場を埋め來賓として寺內軍司令官及び全幕僚、久保田海軍武官、堀內總領事、支那側より治安維持會高凌霨委員長等出席、定刻開會の辭について國歌奉唱、國歌合唱、宮城遙拜の後居留民團の皇軍出動の感謝文及び保定、滄州陷落祝賀文の朗讀あり、これに對し寺內軍司令官謝辭を述べ最後に 兩陛下、日本帝國及び帝國陸軍の萬歲を奉唱、同三時過ぎ散會した

敵死體の中に 紅顏の少年兵
中央軍に强制配屬されたもの わが將兵暗涙に咽ぶ

【上海廿五日發本社特電】江灣方面の敵陣地は相當兵力を以つて頑強に抵抗してゐるが一昨日川浪部隊の正面に百餘の敵の夜襲あり我が猛烈な反擊に敵は約二十の死體を遺棄遁走した、そのうち十五、六歲の可憐な少年兵の死體四個を發見したが、胸には江灣義務小學校のマークを附し『死を恐れず生を貪らず國家を愛し云々』の標語が記入されてあつた、この少年等は第廿六師百八旅廿五團に强制配屬されたもので我將兵も心から同情を寄せ厚く葬つた

神秘の池から
珍らしい山椒魚
齋藤龍本氏の新發見に 森博士折紙をつく

【羅南】白茂高原の名勝の一つ大澤池（吉州郡大澤驛から一粁）は海拔二千米の山上に千古の水を湛へ『神秘の池』として學界に種々の謎を投げかけてゐたが今回はからずも道廳視學官齋藤龍本氏によつて動物學上貴重な新發見がなされた

即ち氏は本夏同池から朝鮮に初めての『山椒魚』二尾を生捕り、これを城大豫科生物學教室森爲三博士の許に寄附したが、この程同博士から齋藤氏宛て次のやうな謝狀が寄せられ、學界に貴重な新發見であることが裏書きされた

前略此度泉君を介して誠に珍らしき山椒魚御恵贈下され御厚情誠重にも奉深謝候（中略）該種は北山椒魚と稱し西はウラルから東カムチャッカに至る寒地の水中又濕地に棲息し我國にては樺太千島のみに知られたるものが貴殿の御努力により朝鮮においては初めて發見されたるものに候、而して山椒魚は前肢は四趾、後肢は五趾を有するものなるが本種は前後肢共四趾を有するものにて誠に珍奇な種類にて分布上よりも甚だ興味あり、學界に貢獻する處多大、厚く御禮申上候敬具

齋藤龍本殿　森爲三

輪禍二件
何れも少年 無殘な即死

【驪州】二十四日朝九時半頃驪州郡官舍前十字路上で折柄疾走して來た軍用トラックと反對側から走つて來た自轉車と衝突、自轉車に乘つてゐた十四五歲の少年は激突のため頭部を破碎して見るも無殘な即死を遂げた驪州憲兵分隊では直ちに阿部隊長以下係員現場に急行實地檢證を行つたが被害者の身元は目下のところ不明である

×　×

二十三日朝十一時頃明川郡永安面鮮石炭工業永安工場構內で同郡西面二號里金龍澤（一八）が運轉中のガソリン車が同所附近で轢殺した事故があり明川署では即日實地檢證を行つた

數珠繋ぎに感電
死んだ仲間を助けようとして 三人が重傷を負ふ

【釜山】慶南咸安郡北面で十四日午後二時半頃咸安郡山仁面牙谷里農李守復（二）が仲間の三名と共に松樹伐採中伐り倒した松の木が六萬六千ボルトの高壓線に觸れたので感電即死したのを目擊した李巣述（五）李龍頁（三）崔甲伊（三）の三人が慌て救助せんとしたため數珠つなぎとなつて感電、何れも治療四週間の重傷を負つた

清州酒造會社總會

【清州】酒造株式會社では二十四日午前九時から西町の新築社屋樓上で株主總會を開催、十一酒造年度決算報告並に定款一部變更の兩件を議決した

自轉車泥棒

【大邱】新町九四金元浩（二）は去る八月廿九日午後一時頃大邱驛前に置いてあつた鳳山町六四清水豐吉氏の自轉車を盜つ拂ひ、逃走せんとするところを本署員に發見逮捕されたが最近府內の自轉車盜難が頻發するので同人の仕業ではないかと嚴重追及中

咸興商議の初顔合せ

【咸興】商工會議所では廿七日午後一時から府廳會議室に初顔合せの議員總會を開催 會頭、副會頭、常議員の選任▲會計監督委員三名の選任▲各部會の決定▲商工從業員表彰審査委員五名の選任退任した役員、會計監督委員表彰特設委員の選任等を行ひ、陣容の整備を急ぐことになつた

課長の權限を擴張

【清州】忠北道では既報刷新、事務簡捷に資するため今般課長委任事項規程中一部を改正して左の事項を主務課長に追加委任し權限を擴張した

傭人の例規諸暇及び私事旅行の許否▲傭人の道內出張及び講習の處理▲傭人の取締（以上衛生課長專行事項）▲公醫の私事旅行屆の處理▲乳牛場取締の處理▲醫師試驗の開業、廢業、休業及び製造賣藥の屆出▲藥品營業者、清凉飲料水及び氷雪營業者の輕易なる諸手配の處理

喧嘩の側杖
仲裁男の急所に 石が當り遂に死亡

【光州】二十四日午後四時頃和順郡梁陽面松亭里梁順介（三八）は晉圭と金錢貸借上のことから喧嘩を始めさんざん毆られた梁が憤懣せに晉をめがけて投げたつもりの拳大の石が狙外れて仲裁してゐた同里金碩斗の睾丸に命中、氣絶し、自宅に運んで一晩中家族が百方手を盡くしたが遂に二十五日午前七時絶命した、加害者梁は傷害致死で取調べ中

居眠り自動車 店に飛込む

廿六日午前一時頃京城タクシー京九四一一號を運ちやん崔在国（二）が西大門町を疾走中、折柄の雨でヘッドライトがにぶり、おまけに運ちやんはコクリ／＼とほんどるを握つたまま船を漕ぎはじめ、つい誤つて同町三ノ三一三雜貨商中山商店へ突入、店を破壞した外柱を一本ボキリと折つて店頭をメチャ／＼に壞した、目下本町署で取調中

お土左衛門

廿六日朝七時ごろ京城纛島遊園地附近の漢江上流に十八歲位の女の死體がポカリポカリと浮んでゐるのを通行人が發見、東大門署員が檢視したが所持品なく身元不明目下取調中

仁川大荒れ
浸水家屋卅戸を出し 街路樹の倒壞多數

【仁川電話】二十五日午後八時頃から降り出した雨は夜半に至り、二十六日午前四時には風速廿二米の暴風を交へて豪風雨となり、物凄さで同六時頃風雨ともに靜まつたが、同時刻までの仁川地方の雨量五十四ミリに達し、府內花平町龍岡町方面は三十戸の床下浸水家屋を出したほか看板の吹き飛ばされたもの、街路樹の倒れたものなど多數に上つた、なほ二十五日夜九時頃には花町で焚火をしてゐたのを火事と間違へ消防隊が出動したり、二十六日午前四時頃には觀測所構內の樹木が倒れて電線に觸れたため約四十秒間サイレンが鳴り渡つて曉夢を破られ市民をびつくりさせるなどの時局柄笑へぬナンセンスもあつた

京城師範惜敗
日本籠球準決勝

【東京電話】全日本中等學校籠球選手權大會最終日は二十六日午前九時半より一ッ橋國民體育館において擧行されたが第二試合京城師範は新潟商業との準決勝戰において惜敗した

新潟 三七—一九 京城

大金拐帯男自首
千三百五十圓を 使ひ果して舞戻る

【興南】兵庫縣武庫郡高屋村生れ邑內龍興里西松組配下伊藤敬弘方高井秀雄（三）は去る八月三十日雇主伊藤敬弘氏から入金證憑と引換に七月分千十圓九十錢、八月分三百四十圓、計千三百五十圓九十錢の現金を受取り、そのまま姿を晦まし、興南署では各署に手配捜査中であつたが二十四日朝突然自首して出た、高井は大金を握るや直ちに內地に渡り金のあるにまかせて東京その他各地を遊び廻り、大散にも飲び興南に舞戻つたがどうせ捕まるものと觀念して自首したものである

忠州國婦獻金募集

【忠州】國防婦人會員は廿三日忠州神社における國威宣揚祈願祭

全仁川軍猛練習

【仁川】愛國機獻納助成野球大會出場のため全仁川軍は一週間前から竹內監督指導の下に猛練習をつづけてゐるが各選手のコンディション上乘、必勝の意氣に燃えてゐる

清州校土俵開き

【清州】忠北道學務當局では第二國民の體位向上、健康增進を圖るべく初等學校兒童に相撲を奬勵することになつたので清州小學校では二十四日午後一時から盛んな土俵開きを擧行した

仁川兩學校運動

【仁川】秋の運動會のトップを切つて旭町、松坂町小學校の大運動會がそれぞれ廿五日午前九時から開催、紺碧の日本晴に惠まれて小國民の健康美は躍動し時局を織り込んだ旗戰等頼もしい競技は父兄を唸らせた

愛國音樂會

【羅州】錦江研究會では去る十九日から三日間每日午後八時から邑道會社後庭で愛國音樂と舞踊の夕を國防婦人會、消防組及び本社支局後援下に開催、聚香閣、白雲閣の妓生らも賛助出演し連日滿員の盛況であつたが總收益金五十圓は同會から國防獻金に寄附した

床屋さんに講話

【永同】今回改正された理髮營業取締規則の周知を圖るべく永同警察署では去る二十日午後一時から管內理髮營業者及び從業者全部を招集して演武場で左の通り講話を行つた

理髮に關する法令（坂東署長）

傳染病學大意（朴公醫）

農山村指導 協議會

【陰城】郡農山村指導機關聯合協議會を去る二十六日午前十時から公會堂で關係者六十餘名出席のもとに開催、道廳から郡田地方課長が臨席し、左の事項を協議した

時局の進展に對應すべき農山振興運動の使命遂行▲自力更生運動に時局關係事項の昂揚▲農山村民の傭兵國防獻金現物獻納▲生業報國▲農會產組組合水利組合その他各種團體の活動▲農山漁民の報國運動實施（從事事項）文盲退治、麥作改良、染色衣獎勵、叺增產獎勵、農地令周知徹底、儀禮準則勵行

團に生業報國宣誓式直後街頭に進出して國防獻金募集に努め百十餘圓を得て獻納の手續をとつた

ベッチ播種督勵

【忠州】郡農會では去る十五日から小長技手以下係員總動員でヘアリーベッチの播種を督勵してゐる

今澤支配人榮轉

【永同】漢城銀行永同支店支配人今澤庚三氏は去る十七日附で黃海道延安支店へ榮轉となつた、氏は昭和十年八月九日永同支店へ着任

原蠶種講習所の卒業式

【淸州】忠北道原蠶種製造所では來る三十日午後一時から男女講習生卒業證書授與式を擧行

人の動き

▲土屋大邱稅務監督局長 廿七日より三日間釜山、海雲台方面へ
▲古市進氏（大邱府尹）上城中の處廿五日歸任
▲西田俊三氏（慶北道理財課長）廿五日東海線各驛へ出張
▲山根政治氏（道立大邱醫院長）醫學總會出席のため廿四日上城
▲小堀泰一郎氏（新任大邱郵便局長）廿五日着任
▲藤田靜一氏（大邱專賣局收納課長）廿五日より四日間安東、晉州、盈德方面へ出張

お知らせ

本社開城支局ではさきに開催したニュース映畫會で場內整理のため一人十錢づゝ徴集しましたがそれを全部纏めて七十二圓を十七日軍事後援聯盟の基金として寄附しました

27日より　京日 朝日 讀賣　事變特報 ニユース　府內で一番早い ニユース映畫

蕭條の秋に心して贈る此一篇
松竹大船超特作時篇
若葉の夢
蕭條の秋へ續々贈る明治座の巨篇ラインアップ
佛ラウルプロカンゾン作　三映社提供
主演 ダニエル・ダリユウ ヘンリー・ギャラア
不良
UNMAUVISGARCON
明治座

Borsalino ORIGINAL HOUSE FOUNDED IN 1857
オリヂナル ボルサリノ帽子
素晴らしい紳士裝の完成へ！
急ぎ秋の新作品を擇ばれよ！
—全國一流の百貨店帽子店洋品店のみにて發賣—

男性化（マニッシュ化）
近來服裝の總てが著しくmannishされて來たこゝでのmannishとは女性が男性化するのでなく、大人らしく凜々しい意味で、例へばボルサリノ帽子に依て發揮する男性美の如きが正に夫に該當する

京城不動産株式會社
營業科目　一、土地家屋ノ代理管理　二、不動産ノ賣買仲介　三、不動産ノ分讓　四、一般金融　五、火災保險代理店業務
京城府長谷川町一一二番地　電話本局一二九番

坂井耳鼻咽喉科醫院
京城本町一丁目入口　醫學博士 坂井 清

卒中は便秘から
高血壓は便通を整へ 血の濁りを淨化せよ

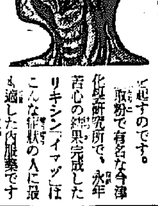

昔から「便所の卒中は治らぬ」と云ふが、便秘症の人は大抵便所で腦溢血を起す。便秘は腦溢血を高めるばかりでなく腸に溜つた腐敗の毒素が血に混るので血が濁り血管が硬化して血行が惡くなる。從つて動悸が高くなりのぼせ、耳鳴り、肩こり、息切れ立くらみ、屢々痛み、手足シビレなどの症狀が表はれる。こんな人が便所で無理にいきむと腦に血液が急上して、突然腦溢血を起すのです。
取粉で有名な今津化學研究所で、永年苦心の結果完成したリキシン「イマヅ」は、こんな症狀の人に最も適した內服藥です
本劑は、先づ胃腸を整へて毎日氣持のよい便通をつける。一方では病氣の原因となる血液の濁りを淨化し、動脈硬化の原因を除くので血液の循環がよくなり、高い血壓も自然に下る。從つて前記の症狀も治り、恐しい腦溢血や心臟麻痺を豫防する。
中風は治る
リキシンを服用し乍ら適當な養生さへすれば手足シビレや舌モツレは勿論、半身不隨の難症でも大部分に快方する。
リキシン（十日分一円五〇）は全國藥店にあるが、大阪市大仁・今津化學研究所へ氏名記入申込めば詳しい養生法と說明書を進呈す。

花柳病專門　和田醫院

京城婦人病院
顧問 工藤武城　院長 松本泰治
京城府北米倉町九四　電本四八二八

出征勇士の戸籍手續
無料取扱　戸籍手續の難解なるものは相當永き日數と多額の費用及び勞を要する爲め之れを取扱せられる向き少からず出征勇士の關係の戸籍手續に限り絕對無料奉仕致します
京城府漢江通十一番地（龍山郵便局前）

當社社長金錫炫殿豫て病氣の處養生不相叶九月二十五日午後二時廿六分逝去被致候間此段謹告仕候
追て葬儀 昭和十二年九月廿九日午前九時
永訣式場 咸興府昭和町二丁目九七番地自宅
昭和十二年九月廿五日
咸鏡細叺株式會社
間島無盡株式會社

一番 信用と古い歷史のある テングストーブ ストーブ界の王座

特別案內
洋裁 生徒募集　受付十月五日迄　詳細は本塾に照合あれ（要郵券）　京城府本町三ノ九一
軍手 製造卸賣　御希望者は左記へ照會あれ　代理店 京城府西大門町一ノ八四 常盤商會京城支店
カメラ ライカ中古品も多數あり　京城本町四丁目四七 內田寫眞機店 電本(2)一五六四番
住宅 池分讓 坂道寄り一分水道瓦斯完全自動車至便 南陽台住宅地分讓事務所 諫早六三郎 電龍一五八二
恩給 立替 京城府吉野町一丁目九十一番地 電話本局六九一番 江州屋本店
社員 採用 身元確實 女廿五歲以上 仕事容易 面會日通知 京城府漢江町四 安田生命京城支店人事係
採用 營業に理解ある中年以上の內地人にして鮮語に精通せるもの 姓名在社
事務 全年働いて下さる方は老、男女を問はず 報酬は本務の分性と時間とにより三四十圓より九十圓迄 電話本局四〇六番へ御一報下さい

京日案內

拂下入札　第一號 塊炭甲一號 貳千參百噸　第二號 粉炭一號 壹千七百噸　第三號 無煙粉炭　十月七日入札 詳細九月二十七日朝鮮總督府官報ニテアリ　平壤兵器製造所

花柳病外科　島崎病院　電本2736

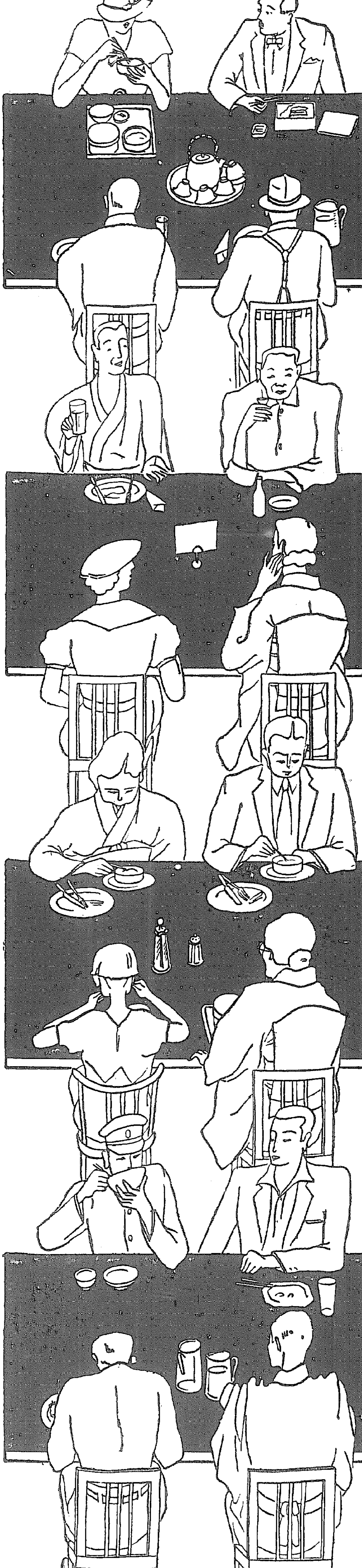

夏に荒らされた胃腸機能の恢復整備に今必須の治療薬アイフ

大して不攝生もしないのに、食後すぐお腹が痛んで下痢したり、胸先がつかへて、一向に食慾がなく、あつても思ふ程食べられず、嘔つき、よく曖氣が出るばかりでなく、時には胃や下腹さへも痛む、と言つたやうな症狀があるならあなたの胃腸も大分弱つてゐる證據です。

長い夏の暑熱に唯さへ弱つた胃腸は、氷や果物、ビール、サイダー、アイスクリームと望むがまゝの不攝生に傷めつけられ、極度に衰退してゐますから、充分機能の恢復してゐない今、急に種々の飲食物を詰め込んだり、朝夕の冷氣にうつかり寢冷えしてお腹を冷やしたりすること。それこそ覿面、下痢腹痛に惱まされ、急性胃腸カタルの原因を作るやうなものであります。殊に慢性の胃腸病で榮養が惡く、身體の衰弱が甚しいこと抵抗力も鈍つてゐますから、僅かな油斷から症狀を增惡させたり、赤痢やコレラ腸チブス等の傳染病に冒されやすいものであります。

それですから、かうした胃腸病の好發時、亢進期には食物の選擇、攝取に注意することゝもに、夏に荒らされた胃腸機能を速に恢復、整備して置くことが最も緊要であります。それには單に消化酵素を補給したり、榮養劑を攝取するといふよりも、病原である胃腸內壁の炎症、糜爛、弛緩等器質的な障碍を除くことが第一であります。

治療藥アイフには恰度かうした病原的な治療作用に加へて、對症的な藥効もあり、主藥が胃腸內壁の病變部に沈着して炎症を癒し、粘膜を强め、弛緩を引緊め、分泌や蠕動運動の異常を整へるとゝもに、腸管內の有毒物質を吸着して體外に排泄する等、廣汎な病原治療を營み、併せて、胸やけ、曖氣、惡心、胃痛、腹痛、下痢、嘔吐、消化不良、食慾不振等の諸症狀も消退して胃腸機能の健全なる活動を助成しますから、夏の衰弱恢復に、食慾、消化力の整調に、今必須の治療藥だと實用せられて居ります。

慢性胃腸病にはアイフ

藥價			
四日分 七十五錢	十七日分 三圓	急症には[illegible]アイフ
八日分 一圓五十錢	三十一日分 五圓	慢性症には徳用アイフ

▼全國到る所の有名藥店にあり▲

大阪市東區清水谷西之町
發賣本舖 順和商會
振替大阪三四五番 電話(東)五〇〇〇・五〇〇二・五〇〇三番
東京 東京市本鄕區眞砂町九番地 振替東京二六二八八番 電話小石川四〇一〇番
大連 大連市山縣通一丁目 振替大連三七六五番 電話七六〇八番

妻 (42)

小島政二郎作
宮田重雄畫

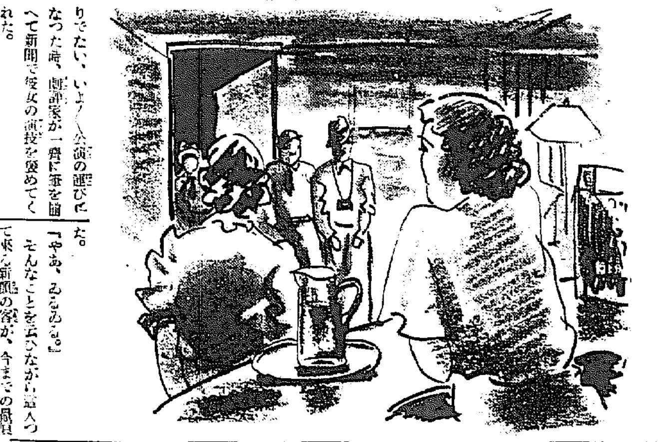

性格の發見（四）

その芝居の稽古で鈴子は何を悟つたか。

それは、個性を生かすといふ平凡なことだつた。が、その平凡なことが、彼女の人生にあつては、容易ならぬ第一の目醒めだつた。

なぜ個性を生かすことを學んだかといふのに、女主人公の科白を、鈴子自身の解釋に從つて行ふ、必ず土居の演出を通したからだつた。

いや、土居の演出を通したばかりでたい、いよく公演の運びとなつた時、劇評家が一齊に筆を揃へて新聞で彼女の演技を褒めてくれた。

「見たまへ、僕が豫言した通りぢやないか」

土居はわが事のやうに、さう云つて悦んでくれた。

新聞で公に褒められたことは無論嬉しかつた。隠れがちしさに頬が火照つた。が、實を云ふと、生きて行く上に、個性を生かすと云ふことが、いかに大事で必要なことか、そのことを悟り得たことが彼女にとつて一番大きな收穫であり悦びであつた。

『お目出度う。やつぱり土居先生の目が高かつた譯ね。』

春子もさう云つて悦んでくれた。

『とても素敵だわ。』

バア、ヴァイオレットの朋輩達も、あらゆる風に目を見張り、鈴子の兩手を取つて喜んでくれた。

鈴子は、生きて行く上に、生まれて始めての自信を得た。自分の個性の命ずるまゝの道を踏んで行つて誤しないと云ふ自信は、彼女を快活にした。大膽にした。

『おい名優。』

バアのお客まで、名なんか呼ばずに、さう云つて鈴子のことを呼んだ。その言葉の中に多少輕蔑の實が籠つてゐるやうに聞かれた。

「駄アよ、ちやんと名を呼んでよ。」

もう女給商買も板に附いて、誰の相手も出來た。しかし、客の膝の上へ乘るのだけは、拒み通して今では誰もそんな眞似をする者もなかつた。

『鈴ちやん、これみんなあんたの顔を見に來てゐるのよ。あんたも大した人氣者になつたものね。』

土居が春子に云つた通り、鈴子の人氣がバア・ヴァイオレットのいゝ宣傳になつたことは事實だつた。客の三倍はあつたらう。春子はホクく だつた。

こんなことで、春子に多少でも恩返しが出來たと思へば、鈴子は愉快だつた。

『……』

默つて手を振して、アメリカ好みの輕快な装をした一團が這入つて來た。中に一人、ライカを首から下げた男が混つてゐた。

『やあ、ゐるゐる。』

そんなことを云ひながら這入つて來た新顔の客が、今までの顔ぶれ

京日特選棋譜（8）

八段 高部道平
三段 並木鏡一郎（三子）

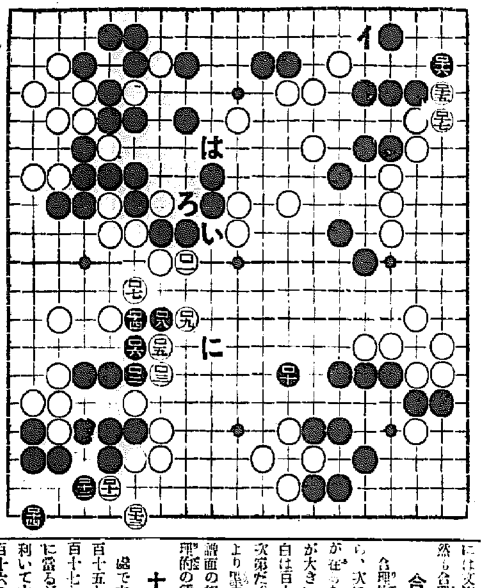

白百一より百十七迄

最早經濟戰　覆面道人

好い十路抹殺

昨日最終の白百一は、本日の黒百二を例へば百十一なら、白百二の所で其上にも白地が出來、又白（い）黒（ろ）白（は）と、白に乙な段分の要領もあるからだ。それらで黒は百二以下百八と、白棵を十路あまり採殺で先づ好かつた。

二大現實待望

次は白の立場で、白百九を百十だと、黒に百九と出られて、次に白（に）と圍つても、其下に現在の狀態より、白地は十目とは増さない。それで白百九だが、白百九には文字通りの二大現實待望が、然も合理的にあるか、である。

合理的待望完成

合理的とは、黒百十を百十一なら、次に白百十と飛んで、白百九が在るから、中央まで通した白地が大きい。又黒百十を百十五でも白は百十で押と同樣この方が優る次第だ。但しその前に白は百十一より黒百十四迄を收める。以上で譜面の如く白百十七と、此れが合理的の待望完成でもある。

十目強だが

譜で本局は最早侵分戰だが、白百十五と百十七は、反對に黒から百十七と跳粘かれる理數は十目強に當るが、なほ白（イ）を先手に利いて大きい。即ち白（イ）は黒百十六のすぐ上で、黒に致命的打擊を與へる待望だ。

勝敗は神に聞け

さて白は百十一以下百十四迄、又白百十七迄と、百九の二大待望完成によつて、新局は極めて微細な純經濟戰となつた。が斯様な所で何目勝ちと判つたら神業々々

ラヂオ JODK

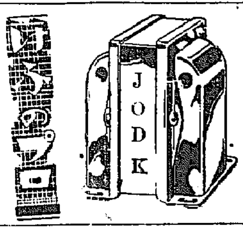

二十七日（月） 第一放送

午前六時（東）ラヂオ體操
同六時二五分（東）全國ニュース
同六時三〇分（東）基礎英語講座（七）
同七時 天氣見込
同七時一分（東）朝の修養 東洋神話（三） 加藤咄堂
同九時二〇分（城）氣象通報
同九時四五分（城）理料獻立（さよりの粉まぶし）
同（お魚の宵蒸し・霜津）
同九時五五分（東）家庭メモ
同一〇時三〇分（東）婦人の時間 秋の味覺、柿、栗、葡萄 五花千秋
正午（東）時報外
午後零時五分（長崎）俚謡（鹿兒島）一、船唄…鹿兒島縣川邊郡萬世町… 山口甚太郎外 二、酒盛節…鹿兒島縣川邊郡枕崎町… 榮村三郎外 （長崎）一、商宮甚…長崎縣西彼杵郡矢上村有志 二、段ノ舞子…長崎市丸山檢番… 柳 勝外
同零時三〇分（東）國民歌謡 東京リーダーターフェルフェライン 伴奏 AKアンサンブル 一、無敵立體戰（吳淞陥落） 二、守れ空を
同零時三〇分 ニュース
同一時一五分 婦人の時間（朝鮮語・釜山）お産の知識 朴容駿
同二時（仕）小學生の時間 二年四 ラヂオスケッチ 横濱港 綠の園小學校劇團
同二時三〇分（城）家庭講座 童話と國民性 濱田良光
同三時一〇分（東）敎師の時間 學校演劇指導講座（一） 戶倉ハル
同四時 ニュース（大・釜山・清津）
六時（大）連續童話劇 海の子供たち（第九回）問答（御き） AKコドモ會
同六時二〇分（東）コドモの新聞
同六時二五分（城）副業講座（二ノ十三）野生藥草木の採取及利用に就て 總督府林業試驗場技師 林 泰治
同六時三五分（東）英語講座（七）（清津） 長陪英一郎
同六時五五分（東）カレントトピックス
同七時 ニュース、天氣見込
同七時三〇分（大）國民講演『第五日』國民精神總動員に際して 香坂昌康 吉岡彌生
同八時（東）ヴァイオリンと管絃樂 ヴァイオリン獨奏 ウイリ・フライ 管絃樂 日本放送交響樂團 指揮 萩原英一 一、ヴァイオリン協奏曲第一番ト短調 ブルッフ作曲 前奏曲 アレグロ・モデラート アダヂオ 終曲アレグロ・エネルヂーコ 二、歌劇『イーゴル公』韃靼の踊と行進曲 ボロディン作曲
同八時三〇分（東）長唄 牛 作詞 金井能 作曲 杵屋勝太郎 唄 杵屋東十郎外 三味線 杵屋勝太郎外 笛 堅田喜三郎外 小鼓 堅田喜惣治外 大鼓 堅田喜四郎外 太鼓 堅田喜三久
同八時五五分（大）連續ラヂオドラマ（第一夜）赤穂浪士 大佛次郎作・永田衡吉・脚色 松の廊下刃傷之卷 濱田永田衡吉外出演
同九時三〇分（東）時報・ニュース・外
同九時五〇分（城）地方へのニュース
同一〇時（城）地方へのニュース 銃後美談
同一〇時三五分（東）英語ニュース
同一〇時四五分（東）支那語ニュース

第二放送

（「」は第二放送による）
午後零時五分 京謡竹唱 安我順
同一時一五分 婦人の時間 朴容駿
同六時 少年小說朗讀 金光錫
同六時三〇分 講演 金斗憲
同七時四五分 週間宗報
同八時一五分 軍歌のおけいこ 明新合唱團
同八時三〇分 軍事美談 申鼎言
同九時 連續唱劇調（二） 丁貞烈

あすの聞き物 廿八日（火）

午後零時五分（東）ハーモニカ獨奏 佐藤秀郎
同六時（後）お伽噺『兎さんの井戸』
同六時（東）童話（清津より）
同七時三〇分（天津より）講演
同八時（東）國民協力講演『第六日』國民精神總動員に際し 佐野常羽 菅原時保 千葉康五郎
同八時三〇分（城）物語『兵士より』 飯泉一郎
同八時五五分（大）連續ラヂオドラマ 赤穂浪士

郎と次郎とは、友達になつて、山へ逃げた十人を迎へに行きます。十人の子供達も、二人の子明に聞いてやつと安心して陸りて來ました。村では撮影隊のテントを中心にして、宴會が開かれます。熊吉小父さんが自分達の飛行機をした話をすると、撮影隊では氣の毒がり、では近くの日本の島まで船で送つてあげやうと云つてくれます。太郎も次郎も、やつと安心しましたがこれから熱帶の島々を廻り、いろいろ珍しいことを見たり聞いたりします。今月の放送はその話です

前進座連中の 赤穂浪士（連續ラヂオ小說）（上）（8.55）

綱吉の政治が華やかな元祿十四年春、朝廷から勅使が下向さるゝといふので、時の將軍綱吉公は、その饗應役に伊達、吉田、淺野の三侯を命じた。その勅使の下向が三月十一日に近づいた頃、蜘蛛の陣十郎と呼ぶ盜賊が、浪人堀田隼人をそゝのかして、當時將軍家の寵愛深く、權勢ならび無き柳澤出羽守へ忍び込み、饗應使の師匠番たる吉良上野介が、主人出羽守に、硬くるしい武士氣質の淺野内匠頭を此の機會に、ひどい目に逢はしてやらうと片腹痛な笑聲を立てゝ話して居るのを聞いた。そして出羽守の家臣に追はれた隼人は、淺野の家臣共に出逢ひ、上野の悪企みを告げ自分の名を名乗つて立ち去つた。

愈上勅使御下向の日、隼人より聞いた事は、内匠頭の耳に這入つたが、内匠頭自身も、若氣質の赤穂藩の武士と、奢華の華美に慣れた柳澤な江戸の武士とのギャップに悩んでゐたのである。その上、七度の同毎の意地惡さも身にしみてゐた、然し、その堪忍の緒も切れた

の中で、又しても腹に据え兼ねる恥辱の言葉に、遂に刃傷に及び大力の梶川與惣兵衛に抱き止められ、本懐を遂げる事が出來ず、大目付に取調べられる身の上となつた

家庭講座（二・三〇） 童話と國民性 濱田良光

童話は人類の描ける生活の空想理想又は自然への解釋であつて、つまり原始人の宗敎であり科學であり倫理でもあつたのである。この説話が次代へと傳へてゆくことは唯一の敎育手段であつた。しかして生活事物の推移、嗜好の變化につれて次第々々と訂正されて行つた。又次に創作もされて行つたが國民性に合ふもののみが次第に固く語られて行つたのである。そして遂にこの説話を次代に語ることは國民性を作つてゆくに有力な方法となつて行つたのである。我國の童話には敬神、尚武、義俠、愛情等の内容を含んだものが多い。殊に輕い滑稽味をもつことは當に天下一品である。吾々はこの童話を第二の國民たる兒童に聞かせることは國民性を健全に作り上げる有力な方法であることを十分に意識してその取扱ひに注意を拂はねばならない。如何によい武器も扱ひ方によつては危險であるやうに、よい童話も扱ひ方によつては危險であるからである

國民歌謡

無敵立體戰　西條八十作詞　飯田信夫作曲

うみは深し黄浦江
流の岸に陣居して
わが精鋭の上陸を
阻げしこと幾時ぞ
（吳淞陥ちぬいま陥ちぬ
仰げ我が空日章旗）

陸海空の三軍が
轟音に羽搏く銀の翼
仰げば空に空軍の
屍を積みて皇軍が
顧りて進むクリークや
今日ぞ集中の鐵島を
いたはる如く艦砲は
進む決死の兵のうへ
殷々として獅々吼えぬ
（以下同前）

守れ空を　佐々木信綱作詞　山田耕太郎作曲

守れく日本の空を
我にあり忠勇無比の勇士
無敵の飛機常陸如して
海陸空軍を守る
守れく日本の空を
我にあり熱誠無比の國民
心を協せ力を致せ
堅忍耐久皇國に盡す
敵機をして入らしむな皇國の空に
守れく日本の空を
聞き見よ三千年の歷史を
敵機をして入らしむな皇國の空に
神風一夜に敵艦となしつ
偶ま寄せし蒙古の船は
富士の高嶺を目にしつゝ
敵使の優音聞く時あらば
敵機をして入らしむな皇國の空に

連續童話劇 海の子供たち（9）

海賊と思つたのは日本人でした。そして、その人達は「活動寫眞をとりに來たんだよ。あの海賊の風をしてゐるのは、皆役者だ。早合點してくれては困る。海賊の映畫をとるので、この島へ來たのだ」といふので、熊吉小父さんはあきれてしまひました。その人達が葡萄酒や食料をくれたので、太

尼崎汽船出帆

行先	船名	出帆	
阪神行	秀吉丸	九月廿二日	廿二日
阪神行	神代丸	九月廿二日	廿三日
阪神行	九州丸	九月廿六日	廿七日
尾道、阪神行	正生丸	九月廿七日	廿八日

右之通ニ御座候間精々御利用願上候
合名會社尼崎汽船部代理店 仁川府港町
高杉商店回漕部 （出荷係專用電話）一〇三〇番 入荷係電話五九番

内鮮連絡船出帆

行先	船名	出帆	
神戶行	菊丸	八月廿六日	廿七日
神戶行	甲山丸	八月廿七日	廿八日

仕立共場合ニ依リ關門 瀬戶内海 ニ寄港ス
仁川府港町四丁目
大和組回漕部 電話一〇〇番 一〇三五番 七〇七番

活精ホルモン
蘇命酒
不老長生 精力增進
皇軍慰問に是非これを送りませう！

虚弱病源ノ爆撃!!
ホルモン補給
健康だ！活動だ！
皇軍向う處敵なし蘇命酒向う處病なし
全國民舉て始められよ！
朝夕の一杯！
本舗大阪山本茂商店 鮮滿一流藥店に有り
特約店 京城本町 木村藥房

新発売
弊社は、新時代が要求する高級品の大衆化を計るために生產設備の改善擴大を斷行し、茲に優秀品の大衆向石鹼として家庭用牛乳石鹼を發賣いたしました。
家庭用
牛乳石鹼
非常時局に適応せる高級石鹸の大衆化！
御熱望に應へて見事完成!!
果然大好評！

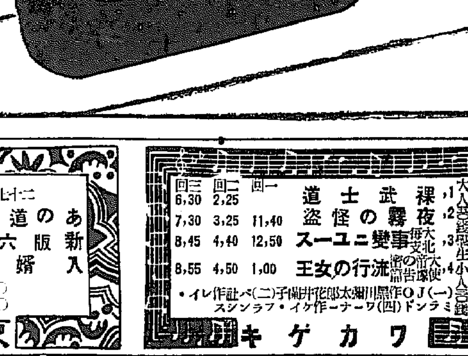

一個10せん
本舗 大阪 共進舍石鹼株式會社 東京

浪花館
九月二十五日上映
東日・大毎ニュース
讀賣ニュース
支那事變特報
其の夜の眞心 コロムビア超特作 フランク・キャプラ監督
踊る海賊 チャールス・コリンズ主演 RKO超大作
大衆席金二十錢均一 午前十一時より入場

京城劇場
九月廿二日より每夕六時半開演
特別 ターキー大興行 豪華版
ケイゲキ、ショウ
東京少女歌劇團 T・ダンシングチーム
小林十郎一座 大合同出演
此の豪華興行！見逃すな！

黄金座
二十四日より五日間

三回	二回	一回	
6.50	2.50	11.40	旋風の街（花柳小菊主演 時代劇）
8.15	4.15	1.05	支那事變ニュース
8.25	4.25	1.15	黒船情話（花井蘭子主演 時代劇）

京龍館
二十七日より二十九日まで三日間
あゝ新入婿合戰
あの道この道
六花撰
大衆席十錢 毎日正午より入場

ワカゲキ
二十五日封切 夜三回 大人五十錢 學生小人三十錢

		一回	二回	三回
1	裸武士道		2.25	6.30
2	夜霧の怪盗	11.40	3.25	7.30
3	大毎・北支事變ニュース	12.50	4.40	8.45
4	流行の女王	1.00	4.50	8.55

朝日座
只今お休みです
近日次週プロ發表

明治座
松竹キネマ 二十七日より上映

11.00	3.00	7.00	京日ニュース
11.16	3.16	7.16	不京
12.50	4.50	8.50	京日朝日號外
1.06	5.06	9.06	若葉の夢

喜楽館
日活
朝日ニュース 支那事變
坊ちやん重役
森の石松
ヴァリエテ

中央館
二十五日より二十八日まで四日間 階下席十錢均一
新婚道しるべ
寶石と女賊
阿修羅八萬騎

團成社
二十三日より 週間大封切 大人三十錢 小人二十錢
東日・大毎・朝日 支那事變特報
讀賣以上各社ニュース

（明治卅九年九月十八日第三種郵便物認可）

昭和十二年九月二十七日

京城日報號外

【本紙不再錄】

我空陸呼應の總攻撃に
支那軍總崩れの態
中部戰線の敵根據地粉碎

【〇〇根據地にて二十六日發河同盟特派員發】昨日の豪風雨に引かへ、からりと晴れた二十六日午前九時中富部隊は全力を以て中部戰線における敵の根據地河間、獻縣を爆撃すべく勇躍出發した徐〔?〕部隊の〇〇機〇〇台を隊長自らこれを率ゐて秋晴れの河北平野を南下し午前九時四十分敵軍根據地に至り一齊に爆彈を投下した更に倉持部隊の〇〇機〇〇台もこれに續いて十時十分獻縣爆撃を敢行し、又島谷部隊長指揮の下に遠く阜城に至り午前十時三十分阜城から中部戰線における敵心臟部を爆撃した、再度に亘る我軍の猛撃に敵根據地は物凄く粉碎され敵に莫大の損害を與へた、保定、滄州既に落ち浮足立つた支那軍は中央戰線においても我が空陸相呼應しての總攻撃に今や總崩れの態となり、まさに退却の形勢を見せてゐる

中央部平漢に激戰を展開してゐる一方我が空軍も連日出動二十五、六兩日には數度に亘り河間、獻縣、阜城その他の敵主陣地に猛爆撃

敵は子牙河を利用
壯烈なる激戰を展開

【天津二十六日同盟】津浦線方面の我軍は大城攻略後子牙河に沿ふ〔?〕を續け、二十五日劉各庄〇〇橋を占據したが更に西南に前進方の陣地帶を占領しながら中部中央部深く果敢な猛進を續け、遂に二十六日午前十時半頃沙河橋の線に進出した、敵は子牙河を利用し陣を〔?〕へ、頑強に抵抗壯烈な激戰を展開してゐる、同地は南北中部の要衝河間を隔たる僅か東南五里である

敵に最後の止めを刺す
我軍の前進攻撃
時機は刻々と近づく

【天津二十六日同盟】果敢な〔?〕歴史的勝利を以て北支戰局はその最高潮に達し保定、滄州の陥落も僅か二日にして我軍は早くも南北平漢中部に深く進出敵に最後の殲滅を與ふべく戰機はいよ〳〵熟しつゝあり、即ち平漢、津浦兩線において敵は我が空軍の猛威に完膚なきまでにうちのめされ、萬福鋪、留古河、孫連仲、商震系中央軍衛立煌の殘敵南方平漢中央部に逃〔?〕し、新な中央軍精銳及び商震軍等と共に我軍の前進を阻止せんと河間、獻縣、獻縣、阜城等の線に沿うて要地に堅陣を構築し、大軍を配して戒備を整へつゝあるが、我軍は二十五日既に滄州南方の姚々河の線を突破し、保定方面ではその南方一帶の敵を驅逐し、近く津浦線右翼部隊の進出は目覺しく、その先鋒部隊は商都挾撃により西南に針を轉じ疾風の如く廿六日遂に滄州東南方五里の沙河橋にあつて〔?〕を加へ敵を潰滅させつゝあり、中央華北平原における敵に最後のとゞめをさす我軍の前進攻撃の時は刻々近づきつゝあり

沙河橋鎭附近の敵を猛攻撃

【天津廿六日同盟】子牙河左岸地區の敵軍を猛撃中の我が助川、野田、小野、片桐各部隊は午前九時三十分頃沙河橋鎭（大城西南方約十キロ）附近の敵を攻撃、目下激戰中なり

釜附工兵隊の保定一番乘り

【保定廿六日同盟】保定占領の一番乘りの榮譽を獲得したのは工兵であつた、廿三日夜より最前線に立つて廿四日早曉をもつて一齊に城壁近く進出した釜附工兵隊は城壁より約百米附近に至つた敵彈雨飛の中を釜附〇隊長の命令一下勇士は一齊に保定城西北各城壁爆破作業に取りかゝつた、大砲の彈痕生々しい跡を利用して爆藥を裝塡、見事にこれを爆破せしめ、梯子を利用して城壁に躍りあがつたのだ、時に午前八時〔?〕の聲は高らかに保定城門に上つた、奇蹟的に同部隊の損害は皆無であつた、城壁一番乘の勇士釜附少佐工兵中尉は鹿兒島縣出身である

沈家橋を奪取
潰走する敵を追射し
更に謝村に向け進撃

【〇〇前線にて廿六日同盟】獻縣東北地區に進出した永津部隊は攻撃開始第六日に早くも羅店鎭、劉家鎭を結ぶ街道に向つて急進に前進を行ひ、大クリークを挽する敵の要衝を次から次へ奪取しつゝ二十六日正午西段宅、金家宅、沈家橋前面に肉薄午後二時半我が砲兵の掩護の下に突撃喇叭と共に喊聲をあげて沈家橋を奪取、激戰一時間後三時半遂に街道を乘越え沈家橋の要衝を占據し、潰走する敵に追撃射撃を加へ更に謝村に向け進撃中

戰死者慰靈祭
北平で執行
きのふ午後二時から

【北平二十六日同盟】涿州平野の大會戰も一段落を告げ、北支における明朗化が漸くその緒についた二十六日午後三時から、治安維持の責任を帶びて北支を守備する牟田口部隊戰死者慰靈祭が北平城内東端にある舊英國兵營でしめやかに行はれた、祭壇には去る八月末涿州の戰闘において名譽の戰死を遂げた山崎少尉以下八柱の遺骨が安置され、杉山陸相、畑教育總監初め各方面から贈られた花輪が飾られ、牟田口部隊長、森島大使館參事官その他北支官民多數參列、本願寺〔?〕師の讀經に始まり弔辭燒香があつて同四時半終了した

多數の
鹵獲品
我部隊新樂で
敵を蹴散らす

【天津廿六日同盟】本日午前十時頃我木村部隊は平漢線鐵路により新樂（保定西南方九十二里）に突進し、激戰の後敵を蹴散らし敵の裝甲車一輛、機關車二輛、貨車百輛、トラック五台の鹵獲品を得た

上海方面戰況

勞働大學附近敵陣に 黒煙濛々と上る 一彈又一彈と命中! 山田部隊の江灣鎭攻撃

【上海前線〇〇二十六日同盟】午前十時一齊に砲門を開ける山田部隊の江灣鎭攻撃は一彈又一彈命中、江灣鎭勞働大學附近に黒煙濛々と上つてゐる、續いて〇砲隊の一齊砲撃が實施された忽ち勞働大學附近の敵陣地は火災を起した、連續的に撃つて撃つて撃ちまくつた山田部隊は一先づ砲火を收めた、一瞬靜寂に歸つた空には斷雲を縫つて我が精鋭が何十台となく爆音を轟かしてゐる

海防艦を爆撃し 虎門砲台を撃破

【香港二十六日同盟】二十五日午前我海軍機〇隊は海上警備のため珠江々口を飛翔中、支那海防艦を發見しこれに爆撃を加へ、更に午後一時十五分虎門砲台上空に現れ敵の反撃をものともせずこれを爆破し、更に附近村落中にある支那軍假兵舍に爆彈を投下し損傷を與へ無事歸還した

小林大尉負傷

【上海廿六日同盟】租界北部戰線を護る陸戰隊小林信光大尉は二十五日午後五時頃江灣鎭附近の戰鬪で負傷した

りうれうたるラッパの音 威風邊りを拂ふ行進 繪巻物の如く展開された 晴れの保定入城式に列す

【保定二十五日同盟特派員】久遠の歴史を誇る保定清苑城の入城式は二十五日午後滞陷に行はれたが記者は之に先立ち保定に入り、この劇の式に列するの光榮を得た、この日空は朝來薄曇りであつたが午後になると次第に霧は消え太陽が覗く

式の前に城内 外を散歩すれば停車場は過日の我が爆撃によつて大破され、貨車は脱線顛覆し線路は飴の如く曲り驛の建物は半壊され、屍臭鼻をつて凄惨な激戰のあとを物語つてゐる、その周附には大童で鐵道隊、電信隊が修理の間を縫つて全線に張りめぐらされた鐵條網塹壕の間を活動してゐる、支那兵の無道極まる掠奪に怯えて家を閉ぢ姿を見せなかつた保定市民は安堵の色を浮べ、日章旗を掲げて皇軍を歡迎するもの勇ましい我が兵馬の動きに見とれるもの、中には街の有力者らしい者が中心となつて茶を酌み食物さへ用意し風呂までわかして日本軍信頼と好意を現すものなど、市民のほゝゑましい姿が見受けられる、やがて午後二時二十分〇〇部隊長の到着である

今日ぞ輝かし い同部隊長は破壊された驛に列車から降りこゝで特に軍差遣しの黒塗りの自動車の人となつた、驛前空地には〇〇、〇〇、〇〇各部隊の兵が叉銃を組み、將士の戎衣は汗と土にまみれ、その日やけした顔はあかにまみれて過ぐる激戰のあとを無言の裡に物語つてゐる、やがて號令一下勇士は銃を取つて立て直した、折しも雲間を破つた秋の陽に將兵の劍光燦として光る、嚴々として列する一番乘の〇〇部隊の兵は嚠喨として起る『海行かば』のラッパの音の裡に再び響く『捧げ銃』の聲に部隊は俄に緊張した

エンヂンの音 が響いて〇〇部隊長の車に續く黒色の車數臺、保定入城が始まつたのだ、部隊長に續く砲車も次ぎ〳〵に停車場前から西門を潜つて蜿蜒長蛇の列をなし威風邊りを拂つて進む、遂にこの盛儀を見るともなく息を引取つた不屈の勇士果して幾何、記者は思はず胸詰つて涙したのであつた、堂々たる行進は繪巻の如く續き、河北省政府に達した

天津治維會教育局 思想淨化に乘出す

【天津二十六日同盟】天津治安維持會教育局では、市内各圖書館、講演處、閲覽處等に備へられた排日的、三民主義的又は日本との國交を阻害すると認められる書籍、雜誌、新聞等を沒收之を燒却しこれら排日文書の根絶を期することになり、二十五日各圖書館其他に對しこれら圖書の提出方を命じた

海空相呼應して 海口を爆撃! 敵に大打撃を與ふ

【香港廿六日同盟】我が海軍機は二十六日午前十時海南島海口上空に飛翔、ついで我が軍艦〇隻は外に現れ海空呼應して海口砲臺を爆撃し、敵に大打撃を與へて引揚げた

劉家鎭の陥落目前に迫る

【上海〇〇前線にて二十六日同盟】敵の死守する瀏河クリークを攻略更に林家宅、顧家街を陥れた鷹森部隊の精鋭は潰走する敵を追撃し張段宅を確保更に破竹の勢を以て進出中であるが、一方何園里、郁家宅、唐家店に進出した永津部隊は敵を南方に壓迫し敵は我が猛威に堪へかね顧々平家橋、劉家橋方面に潰走し兩地點を結ぶ進路上に鐵條網を張りめぐらし集結しつゝあり、これに對し武田部隊は同方面の敵を攻撃中であるが、一方花田村にあつた尾部隊も鷹森部隊の左翼に沿うて前進中で、劉家鎭の陥落も目前に迫りつゝあり

二〇三高地に比すべき 王丸房の敵陣 敵の遺棄死體は五百

【上海前線〇〇二十六日同盟】二十五日鷹森部隊の瀏河クリーク攻撃中、工兵一等兵野田米吉氏は名譽の戰死をとげた 一方石井部隊の一部は二十四日から王丸房左翼の敵を攻撃中であるが同方面の敵陣地は日露戰役の二〇三高地に比すべき堅壘で目下彼我交戰中であるが この戰鬪にて今まで判明した我方の損害は西一等兵の戰死を見たが敵の遺棄した死體は實に五百に達し他にチエッコ機關銃卅挺、小機關銃三挺、迫撃砲一門、小銃彈一萬三千發、拳銃三挺を鹵獲した、尚同部隊は二十六日早朝から無錫台方面の敵を攻撃中

敵機一機を撃墜

【上海廿六日同盟】今曉二時四十分頃我が吳淞方面陣地に江上艦隊を攻撃し來たつた敵飛行機の中一機は我が強力な對空砲火のため撃墜され機體は江灣方面に墜落、搭乘者はパラシュートで飛び降り楊樹浦、松滬東方に着陸したので我方では直ちに之を逮捕した

關釜連絡船缺航

【釜山電話】釜山地方は二十六日早曉來風速二十メートル內外の暴風雨が襲來、海上は大時化となつたので二十六日朝の關釜連絡船は上下便とも缺航のやむなきに至り釜山港外の船舶は全部港内に避難した、これがため釜山棧橋は旅客で混雜してゐる

けふの天氣

晴れたり曇つたり

昨朝二回に亘り 復廣東を空襲

【香港二十六日同盟】二十六日午前零時半と三時半の二回に亘り我が空軍は廣東を空襲、同地にある軍官學校その他軍事機關に爆撃を加へ歸還した